سال چهارم شماره ۴۲
شماره مسلسل ۴۰۱
شنبه ۲ حوت ۱۳۸۲ هـ. ش
۲۸ ذوالحجه ۱۴۲۴ هـ. ق
21 February, 2004

PROPERTY OF ACKU

DAILY ارادهٔ

د افغان نشراتی مرکز ملی خپلواکه ورځپاڼه

AFGHAN MEDIA RESOURCE CENTER
A.M.R.C
سال تاسیس ۱۳۷۶ هـ ش

تدارک برای انتخابات

آقای حامد کرزی فرمانی را صادر کرد که هدف آن تدارک انتخابات میباشد. این فرمان وظایف اداره مشترک انتخابات JEMB را معین کرده درالانشای انتخابات را تاسیس می نماید. این اداره وظیفه دارد تصامیم اداره مشترک انتخابات را در عمل تطبیق نماید. دفتر انتخابات UNAMA اکنون در چهارچوب دارالانشای انتخابات قرار گرفته وظیفه آن دادن مشوره به خاطر عملی شدن وظایف اداره مشترک وکمک در انجام آن وظایف میباشد. مطابق میعاد جدیدی که برای ثبت نام در نظر گرفته شده ثبت نام رأی دهندگان در هشت مرکز منطقوی تا تاریخ هفت اپریل ادامه خواهد یافت. به روز هفت اپریل این مراکز

هشت مرکز ثبت نام برای انتخابات روز ۱۸ حمل مسدود می شود

ثبت نام در ساحات مذکور بطور دایمی مسدود میشوند. به روز اول می در حدود ۴۲۰۰ مرکز جدید ثبت نام در سراسر کشور در تمام ولایات وتاحدامکان در هر محل گشوده خواهد شد. این وضع به رای دهندگان مستحق امکان آنرا میسر میسازد که در مناسب ترین محل بدون کدام تکلیف اما در چهارچوب معین زمانی بخاطر دادن رای ثبت نام کنند. تا اواخر ماه مارچ اداره مشترک انتخابات محلات دقیق ایجاد چنین مراکز ثبت نام را اعلام خواهد کرد.

ثبت نام رای دهندگان از شماره یک میلیون گذشته است. ساعت سه بعد از ظهر روز چهارشنبه نام خانم فرشته دوست محصل پوهنتون کابل به شماره یک میلیون اصابت کرد.

ثبت نام رای دهندگان اکنون به ۱۰۱۱۶۷۲ رسیده است که از این جمله ۷۵۸۵۸۷ نفر مرد و ۲۵۳۰۸۵ نفر زن میباشد. از نظر تناسب رقم مردان به هفتاد و پنج در صد و از زنان بیست وپنج در صد محاسبه گردیده است. در حال حاضر تقریباً ۳۰۰ تیم ثبت نام در هشت مرکز منطقوی مصروف ثبت نام بوده روزانه بیش از سی هزار نفر در سراسر کشور ثبت نام می کنند.

شما ورئیس دولت

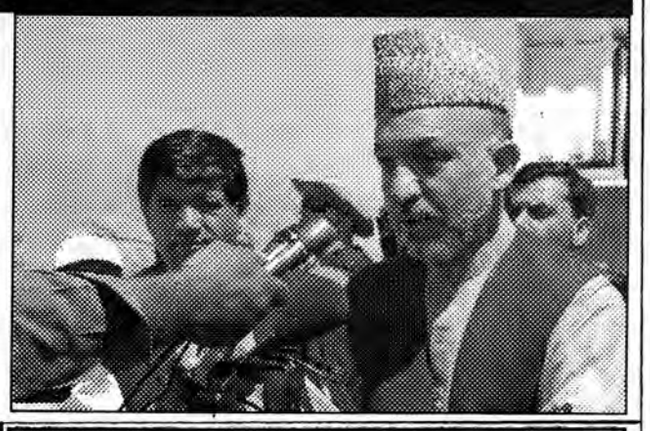

خوانندهٔ عزیز!
اینک به ادامه نشر جریان پرسش ها از رئیس دولت و پاسخ های ایشان شما را در جریان این سلسله درهفته گذشته قرار میدهیم. ص۲

تاکنون ۵۳۳۹ نفر خلع سلاح شده است

آنعده از سربازان سابقه که شغل زراعت را انتخاب میکنند، اداره آغاز نو افغانستان برای آنها گندم، تخم ترکاری باب، کودکیمیاوی، و افزار کشت وکار میدهد و هکذا بعضی مشاغل دیگر ضمنی جهت تولید عاید مانند تاکداری، زنبور داری، مالداری و امثال آنرا برای شان پیشنهاد میکنند. چنین افراد میتوانند در کورس های سواد آموزی و مشاغل روز مزد نیز سهم بگیرند. از جمله کمک ها یی که در شغل زراعت به دسترس سربازان خلع سلاح شده قرار داده میشود. تنها کود کیمیاوی میتواند در کشت تریاک مورد استفاده قرار گیرد. اما جهت جلوگیری تخلف در تعهدات شان زمین های زراعتی شان هر ماه مورد بازرسی قرار میگیرد. در صورت تخلف با آنها مطابق قانون معامله خواهد شد.

یگانه تخلف که تاکنون صورت گرفته آنست که در کندز ازجمله ۶۲۰ نفر به تعداد پانزده سرباز سابقه که شغل زراعت را انتخاب کرده بودند کود کیمیاوی وتخم بذری خود را در زراعت مورد استفاده قرار نداده بلکه آنرا در مارکیت به فروش رسانیده اند. در نتیجه برای چنین اشخاص قسط دوم کمک نقدی داده نشد. اداره ANBP از تخلفات ومجازات متقابل آن برای مردمان محلات اطلاع داده است. علاوتاً فعالیت های زراعتی پانزده سرباز متذکره تحت مراقبت دقیق قرار گرفته است.

تاکنون ۵۳۳۹ نفر در چهار پروژه امتحانی DDR خلع سلاح شده و ۴۱۹۴ میل سلاح جمع آوری شده است. در حدود ۴۳۶۲ نفر شامل مرحله ملکی سازی شده اند و ۲۸۲۷ تن دیگر در مرحله ادغام قرار دارد.

اولین کنفرانس مطبوعاتی نماینده جدید سرمنشی

س.س.م

ژان ارنو نماینده خاص سرمنشی ملل متحد SRSG اولین کنفرانس مطبوعاتی خود را پس از تقررش در افغانستان در یونما دایر کرد.

در جملات افتتاحیه خود آقای ارنو اظهار داشت امسال در افغانستان سال انتخابات بوده افغان ها بسا چیز های جالب در پیشرو دارند. امروز تعداد ثبت نام کنندگان به یک میلیون نفر رسید و باور داریم تعداد ثبت نام کنندگان باز هم بالا خواهد رفت.

وی علاوه کرد: افزون بر موضوع انتخابات، جریانات بسیار مهم دو سال قبل در افغانستان آغاز گردید. این موضوع نهایت مهم است که ما به تقویت و استحکام نهاد ها ادامه دهیم. وی گفت روند بن اکنون به یک کار خانه اعمار دولت مبدل گردیده و ضرورت است که همه ما بربنیاد دستاورد های سال گذشته به تقویت نهاد ها ادامه دهیم.

ضمن ارایه توضیحات مزید در باره روند انتخابات نماینده خاص سرمنشی ملل متحد گفت: مسوولیت ملل متحد تنها این نیست که به خاطر انتخابات درست، افزار های درست را ایجاد کنیم. برای ما بسیار مهم است که به توقع مردم بخاطر انتخابات آزاد وعادلانه احترام گذاریم. این وظیفه ماست که توقع مردم را در رابطه با انتخابات بر آورده سازیم. در ادامه سخنانش، آقای ارنو متذکر شد: ص۴

پروژه اصلاح سیستم زندانها

اداره UNODC طی مراسمی یک محبس مردانه یی را به وزارت عدلیه روز پنجشنبه تسلیم داد که کار باز سازی آن قبلا تکمیل گردیده است. باز سازی این محبس شامل اعمار دو اتاق انتظار زنانه ومردانه برای عیادت کنندگان از زندانیان، اعمار یک آشپزخانه، اصلاح دروازه دخولی وصحن محبس میباشد.

از جون ۲۰۰۳ تا حال UNODC یا اداره ملل متحد برای مبارزه علیه مواد مخدر و جنایات وهمچنان باوزارت عدلیه مصروف بهبود شرایط داخلی محبس مرکزی و همچنان توقیفگاه مردانه وزنانه در کابل میباشند.

درحال حاضر کار در توقیف خانه زنانه ومحبس عمومی جریان داشته ومطابق پلان تا ختم ماه مارچ این پروژه باید تکمیل گردد.

به گفته اداره مرکزی زندان ها، در توقیفگاه مرکزی ۶۵۰ نفرمرد، ۳۲ زن و ۲۲ طفل تحت بازداشت اند. در زندان عمومی ۱۷۲ محبوس وجود دارد که همه مردان اند.

UNODC در نظر دارد اصلاحات زندان ها را در سطح ولایات نیز ادامه دهد.

بیانیهٔ زلمی خلیلزاد سفیر ونماینده خاص رئیس جمهور ایالات متحده امریکا

زلمی خلیل زاد سفیر ونماینده خاص رئیس جمهور ایالت متحده برای افغانستان انزجارو تأسف عمیقش رانسبت قتل ۴ تن از ماین پاکان که طی این هفته در ولایت جنوب غربی فراه در نزدیک سرحد ایران بوقوع پیوسته اظهار داشته است. این چهار نفر برآن سرک حلقوی کار میکردند که نخستین بخش ان یعنی از کابل الی کندهار در دسمبر ۲۰۰۳ تکمیل گردید.

سفیر زلمی خلیزاد گفت: "شخصاً از خبر مرگ این چهار مرد شجاع که حین خدمت بوطن شان بصورت وحشیانه بقتل رسیدند. جداً متاثر گردیدم. بنمایندگی از مردم ایالات متحده مراتب تسلیت بی شایبه ام را به خانواده های قربانیان و هموطنان شان ابراز میدارم. ص۴

انتخابات در ایران آغاز شد

در ایران انتخابات هفتمین دوره مجلس شورای اسلامی از ساعات اولیه روز جمعه، اول ماه حوت، آغاز شده است.

در این دوره از انتخابات، بنا به تازه ترین ارقام، ۴۴۴۶ نامزد داوطلب ورود به مجلس برای به دست آوردن ۲۸۹ کرسی با یکدیگر رقابت می کنند.

این در حالی است که بنا بر گزارش خبرگزاری دانشجویان ایران، ایسنا، تعداد نامزدهای انصرافی در این دور از انتخابات به ۱۱۷۹ رسیده است. ص۴

اطلاعیه

یکمقدار پول نقد از ساحه فروشگاه عصر روز پنجشنبه یافت شده صاحب پول می تواند با آقای بشیر احمد مونس در شماره تیلفون ۲۱۰۱۰۸۲ در تماس شده بعد از ارایه نشانی پول خویش را تسلیم شود.

آخرین ارقام از تلفات حادثه انفجار ایران

والی خراسان می گوید: جمعا ۲۹۵ نفر در حادثه انفجار قطار باری در نیشاپور جان باخته اند.

حسن رسولی، والی خراسان می گوید قطار باری از روزها پیش در ایستگاه ابومسلم متوقف بوده اما معلوم نیست در شب حادثه چگونه به راه افتاده و موجب این حادثه مرگبار شده است. ص۴

د لوی او ښکلونکی خدای په نامه

سرمقاله

د وسلو ټولولو دا نسخه له تشخیص پرته ورکول کیږی

په هیواد کې د تیرو اوږدو جګړو له پیل څخه تر اوسه پورې د تنظیمونو له خوا قوماندانانو او سرګروپانو ته د راز راز ډولونو په زرونو وسلې ویشل شوې دي او خینې یې د هغه وخت د واکمنۍ له پلویانو څخه هم تر لاسه شوې دي او په مجموع کې دا ټولې وسلې په ولس کې پرتې دي او کمه اندازه یې بهر ته د پلورلو لپاره وړل شوې ده. د همدغو خورو ورو وسلو په تکیه او ډاډ د راز راز ګواښونو، د خلکو د خورولو، وژنو، ترور، تښتونو، ډله ییزو جګړو له امله د ویرنې فضا رامنځته شوې.

او ورسره یې دخلکو په ستونې کې د حق غوښتلو اواز خپه کړی دی د همدغه وسلو شتون دی چې خینې مسوولین یې د مرکزي اداری له اطاعت څخه هم سرزوری کړي دي.

د همدغه وسلو شتون دی چې خینو مسوولینو د طالبانو په پل باندې حرکت پیل کړی او د خلکو په وړاندې یې د راز راز بندیزونو په رامنځته کولو سره د بشری حقوقو د ورکړې او دموکراسۍ په لاره کې خنډونه رامنځته کړي دي او د ولایتي ملك الطوایفۍ اکتونه یې پیل کړي دي.

د همدغې ستونزې د حل په خاطر دوسلو د ټولولو او ملکي کولوو بهیر پیل شوی دی خو دومره ورو روان دی او دومره خنډونه په کې موجود دي چې کیدای شي دغه بهیر ډیر کلونه په بر کې ونیسي سپکې او درنې وسلې له قوماندانانو سره دي چې زیاتره یې په دولت کې ملکي او پوځي دندې لري او تر اوسه پورې په سلو کې ۵% وسله هم نده سپارلې او د سپارلو لپاره په بشپړه توګه نه حاضرېږي.

د وسلو اکثره درلودونکی له اړوندو والیانو سره په ارتباط کې د ټولو وسلو له تحویلولو څخه ډډه کوي. دا کسان پدې ویره کې دي چې په هیواد کې د یو قانونی مرکزي حکومت په جوړولو او د قانونیت په رامنځته کولو سره به دوی له سیاسي ګوزارونو او ماتې سره مخ او اوسنی امتیازات به یې ختم شي نو په هغې صورت کې به د همدې وسلو په واسطه د راز ګواښونو په کولو سره د خپلو امتیازونو د بیرته تر لاسه کولو په لاره کې برې تر لاسه کړي.

هغه څوک چې وسلې په واک کې لري د همدې وسلو پواسطه خانته رزق پیدا کوي او خپل اقتصادي بنسټونه پیاوړي کوي او له بلې خوا د خپلو هغو کسانو څوکۍ پرې ساتلې شي چې ددوی په غیر قانونی اجراآتو او خیانتونو باندې پرده اچوي.

د وسلو ټولولو دغه روان کمپاین چې د وسلو تر تحویلۍ وروسته ورته کار زمینه برابرېږي داسې ښکاري چې د ټولو وسلو ټولولو روان بهیر زیات کلونه په بر کې نیسي او د خلکو د انتظار شیبې به اوږدې شي.

ښه خبره داده چې دولت د ملکي کولو د بهیر تر څنګ د هر راز وسلو شتون او ګرزول له غیر مسوولو کسانو سره غیر قانونی اعلان کړي او پدې برخه درنې سزاګانې ورته وټاکل شي او د دندو په سرکې داسې کسان وټاکل شي چې لومړی خپلې او بیا د نورو وسلې راټولې کړي. د وسلو د ګرزولو او ډزو په برخه کې د وسلو سرکاري کیدل او د سزاګانو ټاکنه په خپله ددې زمینه برابره وي چې د ملکي کولو بهیر تند شي او د خپلو بې ګټو وسلو تر ساتلو به یې د پیسو په مقابل کې تحویلولو ته لومړیتوب ورکړي.

دولت باید پدې برخه کې له پروتیو تجربو خخخه هم کار واخلي نو بیا به وکړای شو چې د وسلو موجوده ویروونکی فضا له منځه یوسو او یوازې به د سولې او ارامۍ په فکر کې روان شو.

شما و رئیس دولت

شما و رئیس دولت / تاسو او د دولت مشر

بوطاوه یی از

صبح به خیر افغانستان و ماښام پخیر افغانستان

سوال : (عبدالجبار) آیا آزادی پادشاه خان سبب نمیشود که دیگر جنگ سالاران جرأت کرده و بدون ترس از محاکمه شدن به کار های خود ادامه بدهند؟

جواب : برادر عزیز ، عبدالجبار خان، سوال شما بسیار جالب است و بدون شک ماهم در این مورد بسیار فکر کردیم وتشویش های هم داریم. ما درعین حال در افغانستان باکسانیکه صاحب تفنگ هستند و چند نفر تفنگ دار در اطراف خود دارند ، معامله و روش صلح آمیز داریم و خواهان خلع سلاح و پذیرش زندگی ملکی از طرف آنها از طریق مذاکره و از طریق نصیحت هستیم.

افغانستان کشوریست که سالهای بسیار زیاد جنگ و دربدری را دیده است. ما نمی خواهیم که از راه خشونت و یا از راه محاکمه کردن همه کس ، به زورگویی ویا جنگ سالاری راه حل پیدا کنیم. بلکه می خواهیم که از راه تفاهم و از راه گذشت و از راه اصلاحات فکری و عمل آنها ، این مملکت را صاحب صلح بهتر و دوامدار بسازیم. اگر با وجود این ملایمت ما ، باوجود پیشرفت برای این کار از طریق صلح، آنان بازهم مرتکب جرایم شوند در آنصورت بدون شک که ملت افغانستان هم سر مان صدا میکنند و جامعه جهانی هم سرمان صدا میکنند که این مجرمین را بگیرید و محاکمه کنید و به سزای اعمال شان برسانید.

فعلاً "با کسانیکه به طور واضح ، مستقیما" خودشان در یک عمل تروریستی و یا در یک قتل و یا جرم دیگری دست نداشتند و یک عمل گروهی کردند با آنان میخواهیم از طریق نصیحت پیش بیاییم. در صورتیکه بازهم تخلف کنند و تخلف صریح و واضح باشد در آنصورت بدون شک که به محاکمه شان اقدام میکنیم براین که باز افغانستان به هیچ بهانه یی از طرف هیچ کسی صحنه زد وخورد گروه ها و یا قوم یا به نام چیزی دیگری مورد کشمکش قرارنگیرد.

پوښتنه : (اغا محمد حیدري د لوګر له ولایت څخه) لکه څنګه چې تاسو ته معلومه ده چې د کمونیستانو له لاسه افغانستان په کنډوالو بدل شو ټول هیواد له کونډو او یتیمانو ډک شو په لکونو روشنفکران او د یوې سروی له مخې د پوهنتون ۱۴۰ تنه استادان او د ټولنې نور منور عالمان او په کار پوه مسلمان کسان د ملا او اخوانی په نومونو او د لمانځه د ادا کولو په جرم په زندانونو کې اعدام شول تاسو کمونیستانو ته د دغو ټولو ناوړو عملونو باوجود ولی په افغانستان کې د فعالیت اجازه ورکړیده او که د فعالیت اجازه مو نه وي ورکړي په راتلونکي کې څه تصمیم لرئ؟

ځواب : ګرانه وروره اغامحمد حیدري صاحب ! پدي کي تاسو بر حق یاست. له شك پرته چې د افغانستان خلکو سخت غمونه ولیدل او د کمونیستانو د حکومت په دوران کي زمونږ خلك شهیدان شول او دربدره شول او داټوله ورانی د افغانستان د همغه اعمالو د همغو کلو د کمونیستانو د حکومت نتیجه وه. دوي ته د فعالیت اجازه نده ورکړل شوي. د اخرابو قانون په وضاحت پدي هکله غږیږي او وایي چې هغه احزاب یا هغه ډلي چې زمونږ ددین په خلاف وي او ز مونږ دین ونه مني هغوي ته اجازه نه ورکول کیږي چې فعالیت وکړي او د پخوانیو کمونیستانو یو حزب چې څو میاشتي د مخه اعلان شو هغه شدیدا" د ستري محکمي او د عدلیي وزارت لخوا سخت تقبیح شو. اما پدي احزابو کي هغه کسان چې مجرمین ندي جرم یې ندي کړي او د افغانستان په خلاف ندي دریدلي ددین په خلاف ندي دریدلي یا په ناپوهي سره یا د بلي وجي دي احزابو ته ورغلي وو او دافغانستان د ملت په څورونه کي یې لاس نه درلود هغوي د افغانستان د تابع په توګه کولای شي چې پدي خاوره کي ژوندوکړي پدي خاوره کي فعالیت وکړي پدي خاوره کي اوسي هغوي د افغانستان خلك دي لکه د هغه طالبانو چې ددي وطن په وراني، ددي وطن په خرابیدو کي یې عمدي لاس نه وو او د دي تحریك مشران نه وو او د افغانستان د خلکو په وژنو او په دربدري کي یې لاس نه درلود عفو دي. نور هغه افراد چې په مختلفو احزابو کي وو او ددی خاوری په تخریب کي یې لاس نه درلوده هغوي ته باید چې د ژوندانه او دفعالیت اوپه اداراتو کي د کار حق ورکړو خو نه په منظمه کمونیستي مفکوروي توګه. دي ته هیڅ وخت اجازه نه ورکول کیږي بیغمه اوسي .

سوال : (خواجه عبدالروف) ما هر شب از طریق رسانه های خبر می شنویم که به این تعداد قاتل و قطاع الطریق و سارق گرفتار شد ولی یک شب هم نشنیده ایم که اینها به جزای اعمال خود رسیده باشند .چرا؟

جواب : در جواب به سوال برادر ما خواجه عبدالروف صاحب عرض می کنم که، در مورد جزا دادن و محاکمه تروریستها ، مجرمین قطاع الطریق، سارقین و مجرمین دیگر بدون شک که گرفتار میشوند و روز به روز زیادترشده است ولی در مورد محاکمه آنها و جزای شان در آغاز اداره موقت و تا به همین ماه های اخیر بدون شک که مشکلاتی داشتیم و محل نگهداری در توقیف خانه و زندان ها نداشتیم وضعیت امنیتی ما از لحاظ تحفظ زندان ها ضعیف بود ولی روز به روز این حالت بهتر میشود اگر شنیده باشید ، چند روز قبل یکی از تروریست هارا که قاتل همان خانم فرانسوی که در خدمت مردم افغانستان بود و کار میکرد برای بازسازی افغانستان او را محکمه ابتدایه محکوم به اعدام کرد و او میتواند که برای تجدید نظر دراین حکم مراجعه کند به محاکمه بالاتر واگر باز هم ستره محکمه این حکم را تائید کرد و حکم اعدام را صادر کرد در آن صورت طبعاً" ما این احکام را عملی میکنیم . حکم های دیگری هم در مورد اعدام صادر شده بعضی هایشانرا منتظر هستیم به دلایل پیشنهادات از طرف مجموعه هاي حقوق بشر جهان و افغانستان تا آن پیشنهاد هارا هم در نظر گرفته با اصلاحات که لازم است احکام محاکم خود را عملی کنیم . در بعضی موارد هم کسانیکه در نزاع های شخصی باعث قتل افراد شده بودند حکم های صادر شده و آنهارا ما از طریق طلب عفو از اقارب مقتول، بخشیدیم ولی جزای که دولت برای ایشان میدهد باقی است و برای شان داده میشود و حبس خود را طی میکنند. روز به روز وضعیت محاکم ما از این ناحیه بهتر شده میرود و بدون شک که شما در روز های آینده جزاهای را برای عناصرمخرب دیگری جامعه افغانستان و قطاع الطریق ها وتروریست ها خواهید شنید این مسئله مهم را ما متوجه هستیم . از برادر های دیگر ماهم و از خواهر های دیگر ماهم سراسر کشور در این مورد تشویشاتی اظهار شده که از آنها آگاه هستیم و این مسئله را روز به روز جدی تر میگیریم .

پوښتنه : (محمد طاهر د ننګرهار له ولایت څخه) له کرزي صاحب څخه زما پوښتنه دا ده چې د ده کورنۍ چیرته اوسیږي څو اولادونه لري او اولادونو یې ښوونځي لوستی او کنه؟

ځواب : محمد طاهر جانه ستاسو د سوال په جواب کي زما عرض دادی: زه چې په جهاد کي وم په پیښور کي او ځني ځني وخت په افغانستان کي نو ز ما داهیله وه چې ترهغو چې افغانستان ازاد نشي او له شوروي څخه خلاص نشي او مونږ په خپله خاوره کي ځاي پرځاي نشو اوله هجرت څخه خلاص نشو. نو واده به نکوم. خو د ځواني غرور و او په هغه غرور کي بس پسي لاړو او شوروي مات شو خوشبختانه افغانستان ازاد شو او مونږ مجاهدین راغلو کابل ته حکومت مو جوړکړ دلته زه د حضرت صاحب سره راغلم او معین د وزارت خارجي شولم او همدلته پسي پاتي شولم د معین په توګه. نو په هغه کلو کي مي نیت و چې واده وکړم خو متاسفانه چې افغانستان بیا له جنګ، دربدري او سخت مصیبت سره مخامخ شو او بیرته کورونه او ژوند سره ویجاړ او وران شول او ټول شاو وخوا سره خپاره شول او زه ولاړم قندهار ته هلته دطالبانو تحریك مخ په جوړیدو و. په هغه اوله شپه کي مي د دغه تحریك سره سخته مرسته وکړه، پدي هیله چې دا به افغانستان ددي تنظیمي جنګونو، ددي کورنیو جنګونو دربدری څخه خلاص کړي او دا مي ملي افغانان ګڼل او پدي کي شك نشته چې په دوي کي ځني کسان ملي خلك هم وو په هغه وخت کي او اوس هم شاید چې ځیني ملي افراد پکي وي خو متاسفانه دطالبانو تحریك هم د افغانستان په ضرر تمام شو او دا وطن یي له هغه مشکل څخه چې د افغانانو امید و چې خلاص کړي خلاص نکړی.

بلکی لانور مصیبتونه او بدنامي او دربدري یي ورته جوړي کړي نو بیا هم ددي زمینه برابره نشوه چې واده وکړم .بیا څلور کاله مخکي نو مور مجبور کړم چې واده وکړم. ویل یي چې بس سپین سری یمه نو مي واده وکړ نو تراوسه پوري خدای تعالی اولاد ندي راکړی او هیله ده چې خدای به مهربانه شي او یو اولاد راکړي او دا هم باید تاسو ته ووایم چې کورني مي همدلته کابل کي راسره اوسي.

پیوسته به گذشته

افغانستان
سیاستمداران داخلی و دینامیک های اقتصادی-اجتماعی و گروپ بندی ها

نوشته: اولیویه روا - ترجمه بهین

آنها میخواهند در بازی سیاسی مرکزی شامل باشند اما در عین زمان میکوشند تا حد ممکن از خود مختاری در سطح محلی برخوردار باشند. تقریباً هیچ یک از آنها (به استثنای اسماعیل خان) منبع مستقیم و متداوم عایداتی ندارند. جنگ سالاران ممکن است از قاچاق مواد مخدر و سایر کار ها نفع ببرند اما آنها بازیگران اول قاچاق مواد مخدر نیستند. آنها بخاطر مشروعیت، نگهبانی در برابر تغییر ممکن در سرنوشت شان و یا قانونی ساختن قدرت شان به دولت مرکزی نیاز دارند. در نتیجه تهداب برای مذاکره بین جنگ سالاران و دولت مرکزی وجود دارد. بشرط آنکه جنگ سالاران دسترسی به منبع بدیل مستقیم حمایت که سوای دولت مرکزی وجود نداشته باشد. بهمین دلیل است که بازیگران خارجی در افغانستان اینقدر اهمیت پیدا می کنند و از همینروست که دول همسایه نمایندگی های ملل متحده سربازان امریکایی، نیروهای کمک به امنیت (آیساف) و موسسات غیر حکومتی (NGOs) باید پیرامون مقیاس سیاسی به همکاری شان با قوماندانان و جنگ سالاران با احتیاط برخورد نمایند.

جنگ سالاران و قوماندانان نتیجه نظامی سازی گروپ های همبستگی عنعنوی و در برخی حالات قطب بندی قومی است (فهیم، دوستم اسماعیل خان، خلیلی) طوریکه دیدیم آنها برای قدرت دولتی رقابت نمی کنند (فهیم یک استثنا است) بلکه در صدد شناسایی موقعیت محلی و "مرد قدرت مند" منطقوی شان از جانب دولت اند. تا آنجائیکه به رقابت قوماندانان و جنگ سالاران برای قدرت محلی آنهم در خارج کابل، مربوط است، آنها چالش در برابر دولت نیستند و دولت در هیچ حالت برای سالیان متمادی قادر نخواهد بود تا کنترولش را در ساحات روستایی گسترش بخشد. اما این بازی ممانعت و توازن نمی تواند تا آنگه مفید باشد که یک گروپ بطور مستقیم بر قدرت دولتی مسلط باشد طوریکه پنجشیری ها در مرحله فعلی مسلط اند. از همینرو ایجاد اردوی چند قومی و مرکزی که مستقیماً به رئیس جمهور وابسته باشد.

در اصل بیشتر وظیفه دارد تا وی را از نفوذ یک گروپ قومی خاص رهایی بخشد تا آنکه به او کمک کند کشور را کنترول نماید.

مسئلهء توازن قومی یک اصل واقعی است و باید به آن توجه بیشتر کرد. نفوذ بیشتر باید، پشتونها، نه به عنوان یک گروپ بطور کل، بلکه از طریق جابه جایی فردی آن، داده شود.

دولت متوقع است که توعی توازن قومی را ایجاد کند در حالیکه یگانه مشکل موقف سلسله گرایی (هرارشی) گروپ های مسلط اعم از پشتون است که هر کدام آنها مدعی اند که اکثریت را در کشور تشکیل میدهند.

رژیم کرزی بیشتر به دولت ولینعمت، ضعیف و مسافه گیرنده عنعنوی نزدیک است که او هویت افغانستان را در طی قرن گذشته نسبت به هر مدل دولت به اصطلاح "تیرومند" که بوسیله رژیم های شهزاده داود. کمونیست ها و با طالبان متمایز می سازد که قادر نبودند تا کشور را متحد سازند و پایدار نماندند. دلتنگی برای حکومت "تیرومند" بی اعتنایی از درس های قرن گذشته است. البته دولت باید از فشار گروپ های خاص آزاد باشد.

۵: ثبات در ا فغانستان - مسئله منطقوی است

مسئله اساسی برای ثبات در افغانستان توازن قدرت در منطقه و یا دقیق تر پالیسی های تحریک آمیز و مداخله گرانه پاکستان است. سایر کشور های منطقه نمیخواهند و یا نمی توانند چنین نقشی را بازی کنند. جمهوری آسیای میانه هیچ گاهی نکوشیده اند تا کشش قومی را بکار اندازند و به سادگی راضی اند تا سرحدات شان را مسدود کنند.

ایران سیاست ماجرا جویانه در افغانستان ندارد و تنها شیعه ها را حمایت می‌کند. (این حمایت کم و زیاد در اگست ۱۹۹۸تبارز کرد که ایرانی‌ها میخواستند تصمیم‌بگیرند تا مداخله نظامی کنند) و به عنوان بازیگران باقی ماندند. سایر بازیگران بین المللی (نظامیان ایالات متحده، مؤسسات ملل متحد و مؤسسات غیر حکومتی) به عنوان پالیسی رسمی شان از حکومت کرزی حمایت می کنند و گرچه بدلایل تکتیکی (چون نظامیان امریکایی) و یا بدلیل فرصت طلبی (چون موسسات غیر حکومتی) ممکن است به گونه نامنظم از قوماندانان محلی و یا جنگ سالاران و قوماندانان حمایت می کند تا دولت فعلی افغانستان را تحت الشعاع قرار بدهد.

مسئله ثبات منطقوی در ماهیت امر مسئله پالیسی پاکستان است. فقط نظر استراتیژیک پاکستان بوسیله همه موسسات پاکستانی اعم از نظامی، ملکی، مذهبی و یا غیر مذهبی تعقیب می گردد.

این پالیسی بوسیله جنرالان اسلام گرا، مانند حمید گل و جنرا لان لائیک مانند نصرالله بابر که به حزب مردم پاکستان مربوط بی نظیر بوتو، همسان تحقق می یابد. مفکوره اصلی و رهبری کننده استراتیژی پاکستان این است که پاکستان حق دارد تا یک حکومت دوست در کابل داشته باشد. در حالیکه این امر قابل درک است. خواست اضافی آنست که این هدف تنها می تواند از طریق روابط بر مبنای پشتون گرایی و اسلامی گرایی بدست آید که از طریق تشدید تشنج قومی در افغانستان و ایدیالوژی سازی تقسیم بندی عنعنوی قومی مشکلات خلق می کند.

دولت پاکستان اول از همه میخواهد از ایجاد دوباره محور دهلی-کابل که از سال های ۱۹۴۷تا ۱۹۷۸وجود داشت. جلوگیری کند. ثانیاً، می خواهد عمق استراتیژیک علیه هند را ایجاد کند. وثانیاً، میخواهد دهلیزی به استقامت آسیای میانه بگشاید.

ادامه دارد

متصدی صفحه: زهره

خواندنیهای جالب

پرورش نژاد تازه ای از اسپ تاجکستان

شرکت اسپ پروری «خراسان» تنها موسسه دام پروری و اصلاح نژاد در تاجکستان است که از ۹ سال بدین سو به پرورش و انجام پژوهش در مورد اسپ های موسوم به نژاد یا زاد «تاجکی» مشغول است.

اسپهای زاد تاجکی اخیراً در نمایش اسپ ها میان کشورهای منطقه با نوع بی سابقه و حرکت سریع خود شهرت یافته اند.

در حال حاضر در موسسات مختلف دامپروری تاجکستان حدود ۲۵ هزار راس اسپ زاد جدید موسوم به «اسپ تاجکی» پرورش می یابد. این اسپ را محققین تاجک در ۷ سال اخیر از طریق محصول انتخاب طبیعی (سلکسیون بیالوژیک) از انواع اسپهای دیگر به وجود آوردند.

ارباب میرزا شمسی اف، متخصص اصلاح نژاد و پدید آورنده اسپ زاد تاجکی می گوید اصلاً تحقیقات برای به وجود آوردن زاد جدید اسپ تاجکی را وی با همکاری نیکولای مامین، دانشمند فقید روس تبار تاجکستان انجام داده است.

آقای شمسی اف می گوید از ۷ سال پیش وی با کمک مالی خالمراد عراق اف، مسوول شرکت اسپ پروری «خراسان» واقع در ناحیه حصار مشغول این پژوهش بوده است.

این محقق تاجک افزود که برای به وجود آوردن این اسپ آنها اقلیم و محیط کوهستانی تاجکستان را در نظر گرفته و زاد جدید اسپ را پدید آورده اند. آقای شمسی اف می گوید برای به وجود آوردن این اسپ از زاد یا نژاد اسپهای انگلیسی، عربی و ختلانی استفاده شده است.

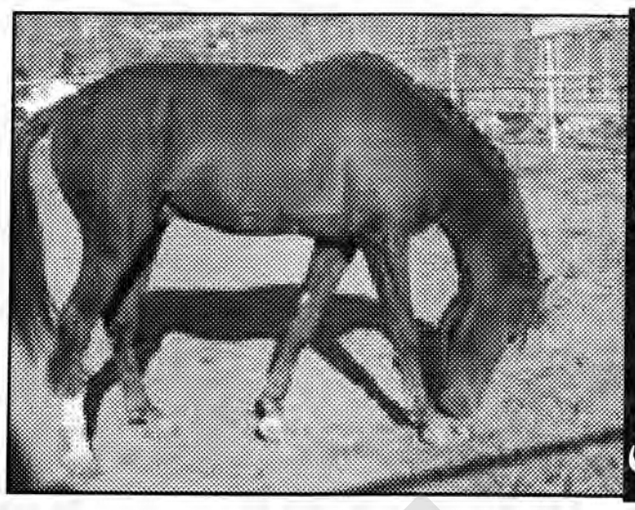

وی افزود: "این زاد سرچشمه خود را از سه زاد اسپ می گیرد: زاد اسپ بومی ختلان، دوم زاد عربی که در سراسر جهان پرآوازه است و سوم زاد اسپ انگلیسی است که از جهت تحمل و پرطاقتی و سرعت دویدن بهترین اسپ در جهان است. از این سه زاد اسپ، اسپ جدید تاجکی خصوصیتهای بهترین را یعنی از زات اسپ عربی نمود و پیمایش، از زاد اسپ انگلیسی توانایی و تحمل و بزرگ جثه یی و از اسپ محلی «ختلائی»، مطابقت به محیط را به خود اختصاص داده است."

ارباب میرزا شمسی اف می گوید آنها در آینده برای تکمیل زاد اسپ تاجکی پژوهش خود را ادامه خواهند داد. وی نقش پوهنتون زراعت تاجکستان را در اجرای طرح به وجود آوردن زاد جدید اسپ تاجکی سازنده خواند.

هابل 'دوردست ترین جرم کیهان' را ردیابی کرد

دانشمندان به کمک تلسکوپ های فضایی هابل و تلسکوپ ده متری کک در هاوایی، دورافتاده ترین جرمی که تاکنون در کیهان شناسایی شده است را ردیابی کرده اند.

به گفته پژوهشگران این جرم به قدری دورافتاده است که نور آن برای رسیدن به زمین باید زمانی که جهان تنها ۷۵۰ میلیون ساله بود به راه افتاده باشد.

جزئیات این اکتشاف توسط گروهی از منجمان موسسه تکنالوژی کلیفورنیا، کلتک (Caltech)، در نشست سالانه انجمن امریکایی پیشرفت علوم فاش شد.

این گروه از دانشمندان کشف تازه را تاکید دیگری بر توانایی های چشمگیر هابل دانستند و از ناسا خواستند دوره فعالیت این تلسکوپ را تمدید کند.

آژانس فضایی امریکا تاکید کرده است که از اعزام فضانوردان برای سرویس کردن هابل خودداری خواهد کرد. به این ترتیب تنها سه سال دیگر از عمر مفید هابل باقی مانده است.

جرم تازه ابتدا در جریان رصد خوشه یی از کهکشان ها به نام "آبل ۲۲۱۸" توسط دوربین پیشرفته مطالعات جامع هابل ردیابی شد. این دوربین در آخرین ماموریت فضایی برای تعمیر هابل توسط فضانوردان نصب شده بود.

این جرم در نقطه ای بی اندازه دوردست در ماورای خوشه آبل ۲۲۱۸ قرار دارد، اما توسط آن بزرگنمایی می شود. خوشه آبل نور اجرام ماورای خود را خم کرده و بزرگنمایی می کند، به همین دلیل یک "عدسی جاذبه ای" خوانده می شود.

بزرگنمایی جاذبه ای یکی از حقه های جالب عالم نجوم است که ابتدا توسط انشتین پیش بینی شد. این پدیده به دانشمندان امکان می دهد آن بخش از کیهان را که حدود ۱۳ میلیارد سال نوری از زمین فاصله دارد را بررسی کنند.

دانشمندان با تحلیل عکس های هابل، به گرایش این جرم به طیف نوری قرمز پی بردند که از آن برای اندازه گیری میزان کشش نور آن در اثر انبساط جهان به کار می رود.

به گفته دانشمندان، گرایش به طیف قرمز یک جرم آسمانی هر چه بیشتر باشد، دورافتاده تر و عمر آن بیشتر است.

داده های هابل گرایش به قرمز این جرم را کمتر از ۷ رقم می زد اما مشاهدات بعدی به کمک تلکسوپ ده متری کک (Keck) در هاوایی گرایش به قرمز آن را معادل ۷ نشان داد که یک رقم بی سابقه به حساب می آید.

پروفیسور ریچارد الیس از اعضای گروه مطالعه گفت: "جرم تازه یک مجموعه کوچک و فشرده از ستاره ها است. قطر آن تقریبا دو هزار سال نوری است."

نتایج این اکتشاف قرار است در نشریه "استروفیزیکال" (Astrophysical) منتشر شود. ژان پل نیب از موسسه کلتک نویسنده اصلی این مقاله است.

درخواست منع ماهیگیری در بستر دریاها

بیش از یکهزار تن از دانشمندان علوم دریایی از کشورهای مختلف با امضای بیانیه ای از سازمان ملل متحد و دولت های جهان خواسته اندتا از ادامه نابودی زیستگاه های مرجانی در اعماق دریاها جلوگیری کنند.

این دانشمندان خواستار آن شده اند که به این منظور، استفاده از کشتی های مجهز به تجهیزات ماهیگیری در نزدیکی بستر دریاها ممنوع شود زیرا فعالیت آنها در این بخش از آب های جهان باعث ایجاد اختلال در شرایط زیستی موجودات آبی بستر دریا به خصوص انواع مرجان ها و نابودی آنها می شود.

بخش هایی از بستر دریاهای جهان زیستگاه هزاران گونه حیات آبی است و به همین دلیل، محققان این مناطق را "جنگل های بارانی اعماق دریا" نام داده اند.

اشاره دانشمندان به جنگل های بارانی در مناطق استوایی جهان است که بقای هزاران گونه جانور و گیاه به وجود آنها بستگی دارد.

به گفته یکی از کارشناسان، روش ماهیگیری در نزدیکی بستر دریا مانند استفاده از بولدوزر است به شکلی که نه تنها ماهی های مورد استفاده غذایی، بلکه انواع دیگری از موجودات آبی کمیاب نیز در جریان آن از میان می روند.

در این روش، تور ماهیگیری بسیار بزرگی که بر روی چرخنده های سنگین نصب شده است به حرکت در می آید و هرآنچه را که بر سر راه آن باشد جمع آوری می کند.

دانشمندان می گویند که در مناطق عمیق تر دریا، به خصوص در اعماق یک تا دو کیلومتری، برودت آب و کمبود نور آفتاب باعث می شود تا تکثیر و رشد گونه های موجود در این زیستگاه ها به کندی صورت گیرد و جایگزینی آنچه که نابود می شود به گذشت سال ها و حتی قرن ها نیاز داشته باشد.

از جمله برخی از "جنگل های مرجانی" اعماق آب، که ارتفاع برخی از مرجان های موجود در آنها به ده متر هم می رسد، قدامتی حدود دو هزار سال دارد.

کاوشگر هایگنز به زودی بر قمر زحل فرود خواهد آمد

دانشمندان جزئیات کاوشگر فضایی هایگنز را که قرار است تا کمتر از یک سال دیگر بر سطح تایتان، یکی از اقمار زحل، فرود آید فاش ساخته اند.

این کاوشگر که پروژه مشترک آژانس فضایی اروپا و آژانس فضایی امریکا است به تحقیق درباره دریاچه های روغنی تایتان، که به باور دانشمندان سطح این کره پوشیده از آنهاست، خواهد پرداخت.

ماموریت هایگنز کاوش منظومه شمسی توسط بشر را وارد مرحله تازه ای می کند. این نخستین بار خواهد بود که یک فضاپیما بر قمر سیاره ای غیر از زمین فرود خواهد آمد.

هایگنز همچنین ممکن است نخستین مصنوع بشر باشد که در اقیانوسی غیر از اقیانوس های زمینی فرود می آید. البته اقیانوس های سیاه و روغنی تایتان که از مایع متان و ایتان تشکیل شده است، شباهت زیادی به اقیانوس های زمینی ندارد.

کم از کم این چیزی است که دانشمندان طراح هایگنز، از جمله رالف لورتز از پوهنتون آریزونا بدان معتقد است.

وی در نشست سالانه انجمن امریکایی پیشرفت علوم در ایالت واشنگتن گفت: "سال گذشته، مشاهداتی که با رادیوتلسکوپ آریسبو (Aricebo) انجام شد نواحی تاریکی با سطوح کاملاً صاف را بر سطح تایتان آشکار کرد. واضح ترین توضیح این مشاهدات این است که دریاچه ها و دریاهایی از جنس هایدرو کارین مایع بر سطح آن وجود دارد."

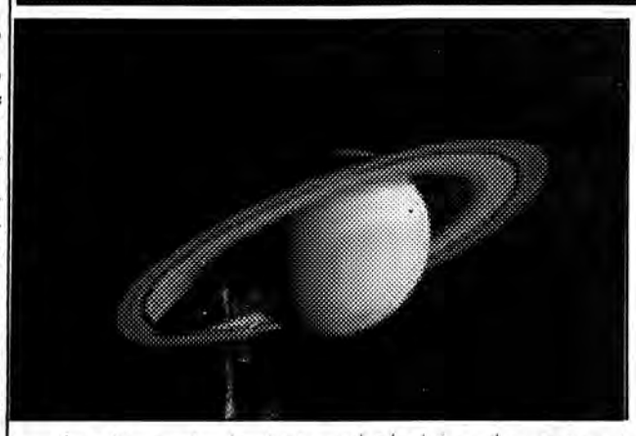

هایگنز در حال حاضر سوار بر فضاپیمای کاسینی به سوی زحل پیش می تازد.

کاسینی که در سال ۱۹۹۷ به فضا پرتاب شد در ماه جولای به زحل خواهد رسید.

کاسینی چهار سال را به گردش در مدار زحل و مطالعه آن خواهد پرداخت و زمانی که در ماه جنوری آینده به تایتان نزدیک شد، هایگنز را به سوی آن پرتاب خواهد کرد.

اطلاعات کمپیوتری مایکروسافت درز کرد

مایکروسافت، یکی از بزرگترین شرکت های کمپیوتری جهان، می گوید اطلاعات مخفی سیستم عامل ویندوز این شرکت به شبکه جهانی انترنت درز پیدا کرده است.

کارشناسان می گویند دزدان اطلاعات کمپیوتری، هکرها (Hackers)، می توانند با استفاده از این اسرار به صدها میلیون کمپیوتری که در سراسر جهان با ویندوز کار می کنند، آسیب برسانند.

همچنین این خطر وجود دارد که دیگر شرکت های تولید کننده سافت ویر کمپیوتری در رقابت با شرکت مایکروسافت بخش های از کود خاص ویندوز را کاپی و در برنامه های مشابه استفاده کنند.

مایکروسافت از اسرار کود سیستم عامل ویندوز خود به شدت محافظت می کرده است چون در دنیای کمپیوتر ها این کود، دی ان ای سافت ویر محسوب می شود.

بیش از ۹۰ درصد کمپیوتر های جهان به این سیستم مجهزاند و مایکروسافت بیم دارد که هکرهای کمپیوتری با دسترسی به این اطلاعات خرابی های زیادی را سبب شوند

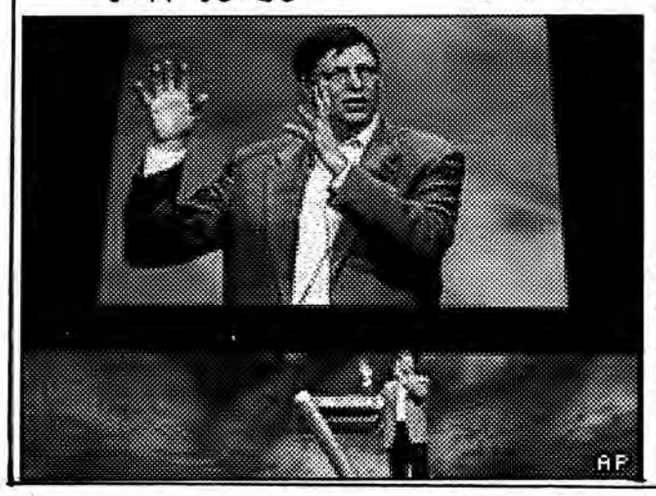

لیکونه - ځوابونه

سهراب دیدار

نن سبا د هیواد په ټولو ښارونو او په تیره بیا په کابل ښار کې د خلکو او ټرافیکو ګڼه ګوڼه زیاته شوې ده او د هری ورځ په تیریدو سره د خلکو او ټرافیکی مسوولینو په وړاندې یې زیاتی ستونزی رامنځته کړې دی.

په کابل کې موجود ټرافیکی ستونزی د ځینو معلومو او ټاکلو علتونو له مخې رامنځته شوې دی له یوې خوا د کابل ښار سړکونه د پخوانیو نقشو له مخې لکه څنګه چې لازمه وه پراخه ندی جوړ شوي د وخت انجنیرانو او مسوولینو د راتلونکو ستونزو او ګڼې ګوڼې دروند بار په پام کې نه دی نیولی.

دویم دا چې اوس په کابل ښار کې د خلکو او راز راز موټرونو ګڼه ګوڼه هم ددې سبب شوې چې د خلکو په وړاندې ستونزې رامنځته کړي.

د ټرافیکو ریاست په کابل ښار کې د خلکو او موټرونو د زیاتوالی په پام کې نیولو سره یو لړ ټرافیکی موجود قوانین د ښاری نظم د رامنځته کولو په خاطر تر اجراء لاندې ونیول یو له هغو څخه د دایمی او موقتی پلیټونو بندول دي.

د جواز سیر او پلیټونو په بندولو سره په کابل ښار کې د بارګینونو ډګرونه تر دروازو پوری ډک شوی دی پدی بارګینونو کې د هغه چا زیات ګاډی ډیر ولاړ دي چې د کار او غریبی لپاره اخیستی وو خو په ښار کې د ګروځولو اجازه نه ورکول کیږي. د ارادی ورځپاڼی دفتر ته د ډیرو هیوادوالو لیکونه د خپریدو لپاره راورسیدل چې د کابل د ټرافیکو له ریاست څخه یې د پلیټونو او جواز سیر غوښتنه کړې ده هغوی وایی چې موږ محصول تحویل کړی قانونی مراحل یې طی شوي دی خو یوازی جواز سیر نه ورکول کیږی اوس به وګورو چې د کابل د ټرافیکو رئیس برید جنرال عبدالشکور خیرخواه د هیوادوالو د ستونزو په وړاندې څنګه ځواب ورکوي:

در رابطه به مشکلات هموطنان خود باید بگویم که ما مسوولین ترافیک همیشه درخدمت هموطنان خود میباشیم. ما میخواهیم که مطابق خواسته های قانون مردم خود و بخاطر رفاه و سعادت هموطنان خویش مطابق قانون ترافیک جاده عمل نمائیم و به وسایط اجازه عبور و مرور در شهر و اطراف بدهیم که دارای اسناد مکمل باشند.

بر تمام مسوولین امور لازم است که قانونیت و قانون را در نظر داشته و مطابق آن عمل نمایند هموطنان ما که موتر ها خریدند و در گمرک محصول تعیین شده را تحویل نموده و بعد از ان رسماً به ریاست ترافیک معرفی شده ادعا آنها درست است ولی ریاست ترافیک از خود قانون ترافیکی دارند که از ۱۳۶۰ تاکنون نافذ میباشد. ما به ادارات دیگر هم پیشنهاد مینمائیم که قانون ترافیک را در نظر داشته باشند که هموطنان ما سرگردان نشوند.

برید جنرال عبدالشکور خیرخواه رئیس ترافیک کابل اضافه نموده گفت: این یک واقعیت است که در شهر کابل ازدحام مردم و موتر ها زیاد و سرک ها گنجایش آنرا ندارند و از طرف دیگر موتر هاییکه اشترنگ راست دارد بسیار زیاد است که ۷۵% وقایع ترافیکی ناشی از این میباشد که خلاف قوانین ترافیکی کشور میباشد.

محترم رئیس صاحب:

د هغو خلکو لپاره چې همدا اوس د خپلو پیرودل شوو موټرو محصول په ګمرک کې تحویل کړي او تاسو ته معرفی شوي دی څه اجراات په پام کې لرئ؟

جواب: درین اواخر به اشتراک نماینده گان وزارت مالیه، تجارت و نماینده ترافیک یک جلسه دایر شده بود که مشکلات هموطنان و ترافیک جاده تحت بحث و بررسی گرفته شده و عنقریب نتایج جلسه اعلان خواهد شد.

بیانیهٔ خلیلزاد نماینده...

آنها که تازه ترین قربانیٔ تروریزم پنداشته میشوند بدون هراس کار خطرناک ماین پاکی منطقه را پیش می بردند تا سرک دیگری اعمار گردد. تروریزم در افغانستان برنده نخواهد بود و ضایعات جانی که امروز به ماتم آن نشسته ایم به هدر نخواهد رفت. سرک های جدیدی که مایکجا با حکومت افغانستان می سازیم سمبول های بازسازی این کشور است. این سرک ها در احیای مجدد ادارات وزنده گی نوین مردم افغانستان کمک مینماید. امروز ما این چهار مرد وطندوست را گرامی می داریم. هر چند مرگ آن ها ضایعهٔ بزرگی است ولی مساعدت آن ها در ساختار یک آینده روشن کشور شان در خاطره ها جاودانه خواهد ماند."

اولین کنفرانس مطبوعاتی...

ایجاد محیط ممد برای انتخابات از طریق خلع سلاح عمومی، جمع آوری هر چه بیشتر اسلحه ثقیله، مساعد ساختن شرایط مساعد برای همه احزاب سیاسی و کاندید ها، توسعه بازسازیٔ و تامین امنیت عناصر تشکیل دهنده محیط مساعد برای انتخابات میباشد. شاید زمان حاضر بیش از هر وقت دیگر مساعد ترین زمان برای آن باشد که ما تقاضا کنیم هم نیروهای امنیتی حکومت افغانستان وهم نیروهای بین المللی حافظ امنیت بخاطر راه اندازی انتخابات آزاد و عادلانه آینده باید بسیج گردند.

آخرین ارقام از...

به گفته والی خراسان، تعدادی از مقامات محلی نیز در میان کشته شدگان هستند.

آخرین گزارشها حاکی است که ترکشهای انفجار تا شعاع یک کیلومتری محل حادثه دیده می شود.

همین گزارشها حکایت از آن دارد که عملیات امداد و نجات در منطقه نیشاپور همچنان ادامه دارد.

در همین حال، مسیر راه آهن تهران - مشهد که از پر رفت و آمدترین مسیر های راه آهن سراسری ایران است همچنان بسته است.

شرکت قطارهای مسافری رجا اعلام کرده است که حرکت تمامی قطارهای این مسیر روز پنجشنبه ۳۰ دلو لغو شده است.

انتخابات در ایران...

ایسنا گزارش داده است در این دوره از انتخابات، که از ساعت ۸ صبح تا ۶ بعد ازظهر روز جمعه در سراسر کشور -به استثنای شهرستان بم- ادامه داشت، مردم ایران برای بیست و چهارمین بار به پای صندوق های رای رفته و در ۳۹ هزار و ۸۸۵ شعبه اخذ رای آرای خود را به این صندوق ها می اندازند.

خبرگزاری جمهوری اسلامی ایران، ایرنا، به نقل از علی تعالی، رئیس کمیته امنیت ستاد انتخابات تهران، گزارش داده که حضور مردم در شعب اخذ رای در ساعات اولیه صبح کم بوده است.

خبرگزاری آسوشیتد پرس در همین زمینه گزارش می دهد میزان حضور مردم در شعب اخذ رای یکسان نبود و در مناطق جنوبی تهران برخی از این شعب تقریباً خالی بوده اند. این در حالی است که دیگر شعب از حضور مستمر مردم گزارش داده اند.

ایرنا گزارش می دهد که آیت الله علی خامنه ای، رهبر ایران، در آغاز رای گیری انتخابات گفته است: "احساس می کنم این انتخابات مهم تر از دوره های دیگر باشد، زیرا ستیزه گران با انقلاب اسلامی و نظام تلاش می کنند تا از حرکت مردم به سمت صندوق های رای جلوگیری کنند. هیچکس نمی تواند مانع جوانانی که مایلند در انتخابات شرکت کنند، بشود."

گزارشگر بی بی سی در تهران می گوید برخی از رای دهندگان گفته اند که آنها برای ابراز وفاداری خود به نظام جمهوری اسلامی در این دور از انتخابات رای داده اند.

در مقابل برخی دیگر گفتند به این امید رای داده اند که مجلس هفتم شاید بتواند شرایط اقتصادی را بهبود بخشد و زندگی بهتری را برای مردم فراهم کند.

فهرست نامزدهای جناح موسوم به محافظه کار در ایران عمدتا شامل تکنوکرات ها و افراد حرفه یی می شود.

شعار آنها در این دور از انتخابات این بوده: "بیایید مجادلات جناحی را کنار بگذاریم و خدمت به مردم را ادامه بدهیم."

گزارشگر بی بی سی در تهران همچنین می گوید که بسیاری از آنهایی که در دور قبلی انتخابات در سال ۱۹۹۷ در ابعاد گسترده به اصلاح طلبان رای دادند، گفته اند که در انتخابات دور هفتم مجلس رای نمی دهند چون از شکست اصلاح طلبان در انجام آنچه وعده داده بودند دلسرد شده اند.

گروهی از آنها نیز آزاد نبودن این دور از انتخابات را دلیل عدم شرکت در آن عنوان کرده اند.

در همین حال به بسیاری از مردم از طریق تیلفون های همراه پیغام داده شده است که از دادن رای خودداری کنند.

عنان انتخابات در عراق را عملی نمی داند

کوفی عنان سرمنشی سازمان ملل متحد می گوید برگزاری انتخابات در عراق پیش از انتقال قدرت از سوی امریکایی ها در اواخر ماه جون امکان پذیر نیست.

اما وی گفت انتقال قدرت به یک تشکیلات موقت عراقی باید بر اساس برنامه تا پایان ماه جون انجام یابد.

امریکا مایل است دولت موقت عراق با رأی گروه های خاصی از نمایندگان و رهبران سیاسی برگزیده شود اما اکثریت شیعه کشور خواهان انتخاب مستقیم هستند.

یک هیأت از سازمان ملل در عراق مشغول بررسی امکان عملی بودن چنین نظری بوده است.

آقای عنان گفت که سازمان ملل در حال کار کردن بر روی توصیه هایی برای تشکیل یک دولت موقت است که تا برگزاری انتخابات اداره امور را بر عهده خواهد داشت.

وی گفت که پیشنهادهای موجود را در ملاقات بیش از ۴۰ هیأت نمایندگی در سازمان ملل با حضور لخضر براهیمی نماینده خاص سازمان در عراق مطرح ساخته است.

آقای عنان گفت: "ما همگی به این تفاهم رسیده ایم که انتخابات نمی تواند تا پیش از پایان ماه جون برگزار شود."

اظهارات آقای عنان در واقع از موضع امریکا در مورد انتخابات عراق پشتیبانی می کند.

پس ازآنکه رهبر شیعیان عراق آیت الله سیستانی طرح امریکا را برای انتخابات رد کرد، این کشور از سازمان ملل خواست تا با بررسی اوضاع پیشنهادهایی ارائه دهد.

آقای عنان گفت: "ما امیدواریم همچنان که پیش می رویم بتوانیم با عراقی ها و نیز نیروهای ائتلاف همکاری کنیم تا ترتیبی برای ایجاد یک دولت موقت تا زمان برگزاری یک انتخابات یافته شود."

آقای عنان در باره اینکه جزئیات ترتیب مورد اشاره چه می تواند باشد چیزی نگفت.

انتقال انفلونزای مرغی به پشک ها

گزارش ها از تایلند حاکی از آن است که ویروس انفلونزای مرغی که تاکنون موجب مرگ ۲۲ نفر در منطقه جنوب شرق آسیا شده، به پشک ها منتقل شده است.

یک محقق تایلندی گفته که ازمایش ها نشان داده است که حداقل دو پشک خانگی و همچنین دو ببر در باغ وحش بنکاک به این ویروس مبتلا شده اند.

او گفت این حیوانات احتمالاً از طریق خوردن لاشه پرندگان یا شکار پرندگان زنده آلوده به ویروس انفلونزای مرغی، به این بیماری مبتلا شده اند.

حداقل یکی از پشک ها و یک ببر مرده اند اما این که مرگ آنها در اثر ابتلا به انفلونزای مرغی بوده، تائید نشده است.

دولت تایلند گفته است که نمی تواند تا اعلام نتیجه آزمایشات، در این زمینه اظهار نظر کند.

مقامات در تایلند گفتند که یک پلنگ در باغ وحش در این کشور در اثر ابتلا به آنفلونزای مرغی مرده است.

تاکنون ۲۲ نفر در اثر ابتلا به انفلونزای مرغی جان خود را از دست داده اند که آخرین آنها یک پسر بچه چهار ساله تایلندی و یک مرد ویتنامی بوده است

آغاز مرحله تازه کارزار انتخاباتی در امریکا

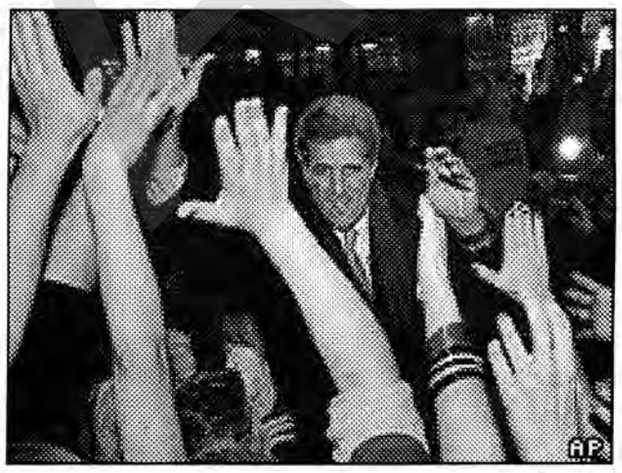

با کناره گیری هاوارد دین، گورنر سابق ورمونت، مبارزه انتخاباتی نامزد های حزب دموکرات امریکا برای شرکت در انتخابات ریاست جمهوری وارد مرحله تازه یی شد.

آقای دین پس از آنکه در انتخابات مقدماتی در ایالت ویسکانسین در مرتبه سوم قرار گرفت خود را از کارزار انتخاباتی کنار کشید.

سناتور جان کری همچنان پیشتاز است اما تنها رقیب جدی او، سناتور جان ادواردز هنوز امید خود را به پیروزی نهایی از دست نداده است.

او عهد کرده است که در مرحله سرنوشت ساز آینده انتخابات که در ماه مارچ برگزار می شود در هر ده ایالت به شدت فعالیت کند.

در آن مرحله، سرنوشت بیش از نیمی از آرای تعیین کننده نامزد حزب در انتخابات ریاست جمهوری تعیین خواهد شد.

آخرین نظرسنجیها نشان می دهد که اگر قرار بود انتخابات فردا برگزار شود، هم سناتور جان کری و هم آقای ادواردز، جورج بوش را شکست می دادند.

خبرنگار بی بی سی در واشنگتن می گوید رای دهندگان وابسته به حزب دموکرات می دانند که هنوز حق انتخاب برای آنها باقی است

ایران تخلف در فعالیتهای هسته یی را رد کرد

مقامات ایرانی گزارشهای مبنی بر اینکه این کشور در یک پایگاه نظامی فعالیتهای حساس هسته یی انجام می داده را رد کرده اند.

به گزارش خبرگزاری دانشجویان ایران، ایسنا، حمیدرضا آصفی، سخنگوی وزارت خارجه ایران، وجود سانتریفیوژ P-۲ در مراکزنظامی ایران را تکذیب کرده است.

آقای آصفی گفته است که سانتیفیوژ های P-۲ اصولاً صرف یک پروژه تحقیقاتی است و هنوز به بهره برداری نرسیده است. او اضافه کرده است که فعالیتهای هسته یی ایران صرفاً صلح آمیز است و ایران هیچ فعالیت نظامی هسته یی نداشته و ندارد.

اظهارات سخنگوی وزارت خارجه ایران به دنبال انتشار گزارشهایی از سوی منابع غربی بیان می شود که می گوید آژانس بین المللی انرژی اتمی تجهیزات سانتریفیوژ برای غنی سازی یوریانیم را که برای تهیه مواد مورد نیاز برای ساخت سلاحهای هسته یی بکار می رود در ایران پیدا کرده است.

آژانس بین المللی انرژی اتمی قرار است بزودی در باره تحقیقات خود پیرامون فعالیتهای هسته یی ایران گزارش دهد.

اراده
زیر نظر هیات تحریر انتشار مییابد
مؤسس وصاحب امتیاز: حاجی سید داؤد
مدیر مسوول : ظهور افغان
روزنامه آزاد وملی نشریه مرکز نشرات افغان
اندیشه و عقاید مطرح شده از سوی نویسنده گان به خودشان مربوط است
کمپوزودیزاین : صدیق الله "صادق" و عزیز الرحمن "گوهر"
اراده در ویرایش و پیرایش مطالب دست باز دارد
آدرس: پروان مینه (سینمای بهارستان
سرک مسجد حاجی میر احمد)خانه نمبر ۹۵
تیلیفون موبایل: ۰۷۰۲۲۴۷۸۷
ERADA Daily
Daily Independent Publication, Publisher: Afghan Media Resource Center
Founder: Haji Sayed Daud, Chief Editor: Zuhoor Afghan
Mobil Phone: 070224787
eradadaily@hotmail.com
چاپ: مطبعه مرکز نشرات افغان
قیمت یک شماره ۲ افغانی